УТВЕРЖДАЮ

_____

проректор по учебной работе
А.А. Цыглин
_____2022 г.

Отчет о самообследовании кафедры

_____

ФГБОУ ВО БГМУ Минздрава России

за период 2021 год

Комиссия в составе председателя _Фаршатова Е.Р._____
и членов: Ахмадуллиной Г.А. (показатели деятельности кафедры), Карягиной Н.Т. (программы ВО), Тувалевой Л.С. (программы ВО-ординатуры), Абдуллиной З.Ф. (программы ВО).

Согласно приказу ректора №1-а от 10 января 2022 г., нами, комиссией по самообследованию проведена проверка кафедры госпитальной терапии №2 «2» февраля 2022 года

Общая характеристика кафедры

1.1. Сведения и реквизиты кафедры: адрес, базы реализации практических занятий (адреса, телефоны, E-mail)

Общие сведения о кафедре

№ п/п	**Наименование**	**Сведения и реквизиты**
1.	Адрес	ГБУЗ РБ ГКБ №18, г. Уфа, Блюхера 3
2.	Номер телефона	(347) 235-32-23
3.	Базы реализации практических занятий	ГБУЗ РБ БСМП № 22, ГБУЗ РБ поликлиника №48, НИИ Профессиональных заболеваний, симуляционный центр, 7 корпус БГМУ
4.	E - mail	gosp.terapiya2@bashgmu.ru

1.2. Краткая историческая справка кафедры. Кафедра госпитальной терапии была организованна в 1936 г. профессором Д.К. Татариновым, затем ее возглавлял профессор З.Ш. Загидуллин. В 1973 г. кафедра была реорганизована, на ее базе были созданы кафедры госпитальной терапии № 1 (зав. кафедрой профессор Б.Х Ахметова) и кафедра госпитальной терапии №2. Первой заведующей кафедрой госпитальной терапии № 2 стала доцент З.Н. Булыженкова. С 1974 г. под руководством профессора Ф.С. Хусаиновой активно разрабатывались проблемы гемостаза при воздействии профессиональных факторов. С 1986 г. по 2017 год возглавлял кафедру д.м.н. профессор, заслуженный врач РФ, заслуженный деятель науки Республики Башкортостан Р.А. Давлетшин. Под руководством профессора Р.А. Давлетшина защищено 2 докторских диссертаций, 20 кандидатских диссертаций. С 26.09.2017 года руководит кафедрой д.м.н. Бакиров Б.А. Под руководством профессора Бакирова Б.А. проводится изучение гемобластозов, прогнозирование исходов заболеваний, мутации системы гемостаза, коморбидные состояния у пациентов с гемобластозами. Основные научные направления кафедры: современные аспекты ревматологии, гастроэнтерологии, иммунологии, пульмонологии, гематологии. Кафедра активно участвует в лечебной работе, направляя пациентов для оказания специализированной, в том числе высокотехнологичной медицинской помощи с применением иммунобиологической терапии аутоиммунных заболеваний по профилю «Ревматология» и таргетной терапии по профилю «Гематология» и «Онкология» в Клинику БГМУ. Более 150 пациентов в год получают данные виды помощи на базе Клиники БГМУ. С участием сотрудников кафедры ежегодно инициируются новые протоколы клинических исследований по апробации новых молекул в терапии аутоиммунных заболеваний (болезнь Крона, ревматоидный артрит, спондилоартрит, лейкозы, иммунная тромбоцитопеническая пурпура). Регулярно проводятся школы для пациентов. Сотрудники кафедры активно выступают в прессе и на телевидении с пропагандой здорового образа жизни и профилактики социально значимых заболеваний. Возобновлена работа студенческого научного кружка, результатом которой стали совместные публикации со студентами и ординаторами. Активно ведется работа с международными коллегами из США, стран Европы и

Казахстана. За последние пять лет сотрудниками кафедры опубликовано более 250 научных работ в различных печатных изданиях. В последние году увеличилось количество публикаций в журналах Скопус и WOS с высоким импакт-фактором.

1.3. Система управления кафедрой

представлена в полном объеме.

- организация управления кафедрой соответствует уставным требованиям ВУЗа;
- происходит постоянное взаимодействие кафедры с другими структурными подразделениями университета (управлениями, отделами, кафедрами, обеспечивающими подготовку специалистов (имеются протоколы согласования рабочих программ учебных дисциплин (модулей);
- имеется в наличии вся документация:
  1. план и отчет по УМР за последние 5 лет
  2. журнал посещаемости лекций обучающихся
  3. журнал практических занятий ППС
  4. журнал отработок пропущенных занятий обучающихся
  5. экзаменационный журнал
  6. журнал контрольных посещений занятий ППС заведующим кафедрой
  7. журнал взаимопосещений лекций и практических занятий преподавателями
  8. индивидуальные планы и отчеты преподавателей по учебно-методической работе
  9. протоколы заседаний кафедры
  10. выписки из заседания кафедры об утверждении тем аспирантов и соискателей*
  11. годовые индивидуальные планы и отчеты ординаторов*
  12. планы и статьи аспирантов и соискателей*
  13. индивидуальные планы аспирантов*
  14. протоколы аттестаций аспирантов*
  15. документы по учету лечебной работы на базах кафедры*
  16. годовые отчеты по лечебной работе кафедры*
  17. годовой план и отчет по работе со слушателями и ординаторами*
  18. журнал учета посещаемости занятий слушателями ФПК ИДПО *

  * *по профилю кафедры*
- организовано делопроизводство на кафедре.

2. Структура образовательной деятельности кафедры, ее соответствие структуре реализуемых дисциплин по направлениям подготовки (специальностям).

На кафедре госпитальной терапии №2 обучаются студенты (обучающиеся) 5-6 курсов лечебного факультета по образовательным программам: ФГОС ВО 3+ /код 31.05.01 / Лечебное дело.

Реализуемые дисциплины: госпитальная терапия.

Структура образовательной деятельности кафедры, ее соответствие структуре реализуемых дисциплин по направлениям подготовки (специальностям)

- соответствует ФГОС ВО 3+ /код 31.05.01 / Лечебное дело

3. Качество и содержание подготовки обучающихся в рамках внутренней независимой оценки качества образования

3.1. Полнота и качество документов

Специальность 31.05.01. Лечебное дело

ФГОС ВО 3+

№	Наименование	Соответствие/наличие
1	Рабочая программа дисциплин: госпитальная терапия для студентов 5 и 6 курсов лечебного факультета	Соответствует/ имеется
	Методические материалы	
1	Методические рекомендации к практическим занятиям для преподавателей по дисциплине: госпитальная терапия для студентов 5 и 6 курсов лечебного факультета	Соответствует/ имеется
2	Методические рекомендации к практическим занятиям для студентов по дисциплине: госпитальная терапия для студентов 5 и 6 курсов лечебного факультета	Соответствует/ имеется
3	Методические рекомендации для самостоятельной аудиторной/внеаудиторной работы по дисциплине: госпитальная терапия для студентов 5 и 6 курсов лечебного факультета	Соответствует/ имеется
4	Методические рекомендации лекций по дисциплине: госпитальная терапия для студентов 5 и 6 курсов лечебного факультета	Соответствует/ имеется
5	Методические рекомендации лекций по специальности 31.08.49 Терапия для ординаторов	Соответствует/ имеется
6	Методические рекомендации к практическим занятиям по специальности	Соответствует/ имеется

	31.08.49 Терапия для ординаторов	
7	Методические рекомендации к семинарским занятиям специальности 31.08.49 Терапия для ординаторов	Соответствует/ имеется
8	Методические рекомендации к самостоятельной работе специальности 31.08.49 Терапия для ординаторов	Соответствует/ имеется
	Оценочные материалы	
1	Тестовые задания к практическим занятиям	Соответствует/ имеется
2	Ситуационные задачи к практическим занятиям	Соответствует/ имеется
3	Контрольные вопросы к практическим занятиям	Соответствует/ имеется
4	Экзаменационные материалы к промежуточной аттестации студентов	Соответствует/ имеется
5	Экзаменационные материалы к ГИА (2 этап –оценка практических навыков)	Соответствует/ имеется

ФГОС ВО 3++

№№	Наименование	Соответствие/наличие
	Рабочая программа дисциплин, УММ и ФОМ разработаны.	

3.2. Качество рабочей программы

Рабочая программа, реализуемая на кафедре госпитальная терапия №2, соответствует требованиям к содержанию подготовки выпускников, определенным в ФГОС ВО.

- Рабочая программа по реализуемым дисциплинам пересматривается ежегодно;
- Содержание дисциплины «госпитальная терапия» соответствует единицам, приведенным в ФГОС ВО;
- Знания по дисциплине госпитальная терапия востребованы на последующих кафедрах, последующих изучаемых дисциплинах. Ежегодно преподаватели кафедры принимают участие в кафедральных совещаниях по вопросам преподавания дисциплин. Междисциплинарные связи обеспечивают преемственность знаний, осуществляется связь и преемственность изучаемой дисциплины с дисциплинами других циклов;
- Исключено дублирование в содержании дисциплины;
- Виды и объем самостоятельной работы соответствуют требованиям ФГОС ВО;
- Современность содержания рабочей программы учебной дисциплины определяется достаточностью и современностью источников учебной информации (использование рекомендованной программах учебных дисциплин литературы в качестве обязательной (основной) учебно-методической литературы);

- В библиотечном фонде имеется в наличии достаточное число экземпляров рекомендуемой учебно-методической литературы, необходимой для освоения дисциплины (ссылки на ЭБС);
- Доступным является выход в международные и российские информационные сети;
- Кафедра участвует в разработке материалов к государственной итоговой аттестации выпускников (оценочных материалов).

3.3. Качество программ практик*. Кафедра не участвует в реализации практики.

3.5. Качество оценочных материалов (средств)

Оценка ФОМ (ФОС)

1. Перечень формируемых компетенций, которыми должны овладеть обучающиеся в ходе освоения ООП, соответствуют ФГОС ВО.
2. Критерии и показатели оценивания компетенций, шкалы оценивания обеспечивают проведение всесторонней оценки результатов обучения, уровня сформированности компетенций.
3. Контрольные задания и иные материалы оценки результатов обучения ООП разработаны на основе принципов оценивания: валидности, определенности, однозначности, надежности; соответствуют требованиям к составу и взаимосвязи оценочных средств и позволяют объективно оценить результаты обучения и уровни сформированности компетенций.
4. Объем ФОМ (ФОС) соответствует учебному плану направления подготовки (специальности).
5. Содержание ФОМ (ФОС) соответствует целям ООП по направлению специальности «лечебное дело» (обучение очное), профессиональным стандартам, будущей профессиональной деятельности обучающихся.
6. Качество ФОМ (ФОС) обеспечивает объективность и достоверность результатов при проведении оценивания результатов обучения.
7. Качество ФОМ (ФОС) подтверждается следующими экспертными заключениями: двух внешних рецензентов на ФОМ (ФОС) всех дисциплин, реализуемых на кафедре госпитальной терапии №2.

В оценке самостоятельной работы обучающихся систематически используются контрольные вопросы, тестовые задания, ситуационные задачи.

В соответствии с требованиями ФГОС ВО в учебном процессе используются интерактивные формы обучения (лекции-визуализации, лекции по типу «обратной связи», практические занятия методом малых групп, кейс-методом, занятия-практикумы, занятия-игровые технологии, использование манекена). Удельный вес занятий, проводимых в интерактивной форме, составляет не менее 5% аудиторных занятий.

4. Качество учебной работы

На кафедре госпитальная терапия №2 существует система учета текущих знаний: ежедневный индивидуальный опрос обучающихся, ежедневный тестовый контроль исходного и итогового уровня знаний, клинический разбор больного по теме занятия с участием каждого

обучающегося в опросе, интерпретация результатов лабораторных и инструментальных методов исследования по теме занятия, решение ситуационных задач. При подготовке к каждому практическому занятию обучающийся должен изучить лекцию и ответить на вопросы, решить ситуационные задачи и ответить на вопросы тестов; выполнение заданий ежедневно контролируется НПР.

Организация практической подготовки обучающихся на кафедре осуществляется следующим образом: чтение лекций и проведение клинических практических занятий.

Организация самостоятельной подготовки обучающихся, формы отработки пропущенных занятий. Самостоятельная работа обучающихся подразумевает подготовку к практическим занятиям и включает изучение лекционного материала, изучение литературы (рекомендованные учебники, учебно-методические пособия, ознакомление с материалами, опубликованными в монографиях, журналах, на рекомендованных медицинских сайтах). Работа с учебной литературой рассматривается как вид учебной деятельности по дисциплине и выполняется в пределах часов, отводимых на ее изучение. Каждый обучающийся обеспечивается доступом к информационным и библиотечным фондам кафедры и ВУЗа. На кафедре подготовлены учебно-методические рекомендации, и в библиотеке - в достаточном количестве, для самостоятельной работы обучающихся; широко используется Учебный портал https://edu.bashgmu.ru/local/crw/index.php?cid=748, где по каждой теме представлены лекция, ситуационные задачи и тестовый контроль, а также ссылки на информационные ресурсы, где обучающиеся может получить необходимую информацию по изучаемой теме. Отработки пропущенных занятий и лекций проводятся согласно расписанию. К отработке практического занятия обучающиеся должен изучить лекционный материал и разделы учебных пособий по теме занятия.

* Чтение лекций осуществляется зав. кафедрой, профессорами и доцентами кафедры (% прочитанных лекций — 100).

Зав. кафедрой 40%, профессора 20%, доценты 40%.

* На кафедре широко используются интерактивные формы обучения. Примеры образовательных технологий в интерактивной форме, используемых на кафедре:

1. имитационные технологии: деловые игры, тренинг, игровое проектирование
2. неимитационные технологии: лекция (проблемная, визуализация), дискуссия (с «мозговым штурмом» и без него).

* Неотъемлемой частью учебного процесса стал Учебный портал, на котором размещается и постоянно обновляется информация по организации учебного процесса (расписание практических занятий и лекций текущего цикла, объявления, список основной и дополнительной литературы, оценочных средств).

* Использование инновационных образовательных технологий.

На кафедре используется система интерактивного опроса обучающихся для оценки уровня усвоения лекционного материала, разработаны вопросы по темам лекций.

Анализ практических журналов ППС

№	ФИО	**Проверяемые документы и материалы Практический журнал**	**Соответствие требованиям оформления**	**Указание на выявленное несоответствие, обосновать нарушение**
1	Бакиров Булат Ахатович	Практический журнал	Соответствует	Не выявлено
2	Давлетшин Рашит Ахметович	Практический журнал	Соответствует	Не выявлено
3	Шарипова Ирина Айратовна	Практический журнал	Соответствует	Не выявлено
4	Аскарова Загира Фаткуловна	Практический журнал	Соответствует	Не выявлено
5	Хасанов Азат Хамитович	Практический журнал	Соответствует	Не выявлено
6	Нурмухаметова Рита Ахияровна	Практический журнал	Соответствует	Не выявлено
7	Хисматуллина Гюльназ Ягафаровна	Практический журнал	Соответствует	Не выявлено
8	Абдрахманова Гузель Мажитовна	Практический журнал	Соответствует	Не выявлено

4.1. Оценка сформированности компетенций в рамках внутренней независимой оценки качества образования

В процедуре принимал участие 6 курс обучения в количестве 52 человек, что составило 9,5 % от общего количества человек на курсе.

Для проведения процедуры оценки сформированности компетенций из заданий ФОМ (ФОС) образовательной организации была сформирована контрольная работа /тестирование (прочее), включающая 100 заданий. Работа выполнялась письменно в течение 60 минут.

Результаты оценки сформированности компетенций

№ п/п	Наименование дисциплины	Перечень проверяемых компетенций (5-7 компетенций)			Результаты промежуточной аттестации	Результаты проверочной работы
1			ОПК-8		4,4	4,3
2				ПК-5	4,1	4,1
3				ПК-6	4,3	4,2
4				ПК-8	4,0	4,4
5				ПК-10	4,2	4,0

4.2. Анализ успеваемости

Показатель	2020 -2021 уч.год
Результаты промежуточной аттестации по дисциплинам (ср. балл): (указать по уровням и специальностям) Лечебное дело 6 курс лечебного факультета	4,0
Результаты контроля остаточных знаний обучающихся по дисциплинам (%): (указать по уровням и специальностям) Лечебное дело 6 курс лечебного факультета (обучение очное)	4,44
Наличие балльно-рейтинговой системы оценки знаний обучающихся по дисциплинам (+/-): Результативность (соотношение экз. оценки и ср. балла)	+

Показатели успеваемости (итоги сессий)

Дисциплина госпитальная терапия Специальность «Лечебное дело»

№ п/п	Показатель/ед. измерения	2020-2021уч.год
1	2	5
1	Абсолютная успеваемость/%	100%
2	Качественная успеваемость/%	94,1
3	Средний балл	4,2
4	Число обучающихся, сдавших на неудовлетворительную оценку	-

4.3 Сведения об учебниках и учебных пособиях

№	Год	Автор(ы)	Название работы	Вид	Гриф	Тираж	Объем, п.л.	Издатель
1	**2**	**3**	**4**	**5**	**6**	**7**	**8**	**9**
	2021	Бакиров Б.А., Давлетшин Р.А. Шарипова И.А., Хисматуллина Г.Я. Хасанов А.Х., Нурмухаметова Р.А. Абдрахманова Г.М. Аскарова З.Ф.	Пульмонология	Учебное пособие		50	152 с	ФГОУ ВО БГМУ Минздрава России

4.4 Наличие и функционирование электронной информационно-образовательной среды

Анализируемый показатель	Наличие (да/нет), адрес в сети Интернет	Примечание
Наличие рабочих программ дисциплин, методических и оценочных материалов	**да**	
Доступ к учебным планам, рабочим программам дисциплин (модулей), практик, к изданиям электронных библиотечных систем и электронным образовательным ресурсам, указанным в рабочих программах	да	
Фиксация хода образовательного процесса, результатов промежуточной аттестации и результатов освоения основной образовательной программы	да	
Проведение всех видов занятий, процедур оценки результатов обучения, реализация которых предусмотрена с применением электронного обучения, дистанционных образовательных технологий	нет	
Формирование электронного портфолио обучающегося, в том числе сохранение работ обучающегося, рецензий и оценок на эти работы со стороны любых участников образовательного процесса	нет	
Взаимодействие между участниками образовательного процесса, в том числе синхронное и (или) асинхронное взаимодействие посредством сети «Интернет»	да	

Выводы по разделу: состояние и динамика образовательного процесса на кафедре и качество учебной работы по дисциплине «госпитальная терапия» соответствует требованиям ФГОС ВО.

5. Кадровый потенциал.

Профессорско-преподавательский состав кафедры соответствует профилю преподаваемой дисциплины. При анализе характеристики ППС кафедры по реализуемой дисциплине, анализе базового образования ППС кафедры, участвующего в подготовке специалистов и соответствия его профилю преподаваемой дисциплины, научно-педагогической квалификации ППС, наличия опыта (стажа) работы по

профилю преподаваемой дисциплины, возрастной структуры ППС можно сделать вывод, что их квалификация соответствует занимаемой должности.

Проходят обучение на циклах повышения в соответствии установленным требованиям.

5.1 Информация о кадровом обеспечении

N п/п	Наименование учебных предметов, курсов, дисциплин (модулей), практики, иных видов учебной деятельности, предусмотренных учебным планом образовательной программы	Фамилия, имя, отчество (при наличии) педагогического (научно-педагогического) работника, участвующего в реализации образовательной программы	Условия привлечения (по основному месту работы, на условиях внутреннего/внешнего совместительства; на условиях гражданско-правового договора	Должность, ученая степень, ученое звание	Уровень образования, наименование специальности, направления подготовки, наименование присвоенной квалификации	Сведения о дополнительном профессиональном образовании	Объем учебной нагрузки		Трудовой стаж работы	
							количество часов	доля ставки	стаж работы в организациях, осуществляющих образовательную деятельность, на должностях педагогических (научно-педагогических) работников	стаж работы в иных организациях, осуществляющих деятельность в профессиональной сфере, соответствующей профессиональной деятельности, к которой готовится выпускник

1	2	3	4	5	6	7	8	9	10	11
1	Госпитальная терапия	Бакиров Булат Ахатович	по основному месту работы	зав. кафедрой, д.м.н., доцент	Высшее, специальность – лечебное дело; квалификация - врач по специальности лечебное дело **Диплом с отличием БВС 0192054, выдан 25.06.2002** Ординатура по специальности: терапия Ученая степень – доктор медицинских наук (диплом д.м.н. № 025320 от 09.12.2013 г) ученое звание –доцент (аттестат № 715/нк3 от 02.11.2012)	Сертификат специалиста № 0102040026128 Название цикла «Терапия» от 27.10.2020. Кафедра терапии и клинической фармакологии ИДПО ГБОУ ВПО БГМУ Минздрава РФ Удостоверение о повышении квалификации 04 079844 от 06.05.2020 Название цикла ПК «Новая коронавирусная инфекция COVID-19: диагностика, лечение, профилактика» ФГБОУ ВО «БГМУ» Минздрава РФ. Удостоверение о повышении квалификации 772411494998, 144 часа от 06.11.2020. Название цикла «Актуальные вопросы трансплантации стволовых клеток крови и клеточные технологии» ФГБУ «НМИЦ гематологии» Минздрава России Удостоверение о повышении квалификации №27 0269095 от	900	1,0	16 лет	16 лет

						29.12.2017г., рег. номер 02-11500. Название цикла «Современные образовательные и информационные (IT) технологии при реализации основных и адаптивных образовательных программ», количество часов 108 и место прохождения ФГБОУ ВО БГМУ Минздрава России Удостоверение о повышении квалификации № 772411495209 от 12.02.2021, рег.№186-ПК/2021. Название цикла «Актуальные вопросы гемастезиологии, диагностики и терапии тромбогеморрагических осложнений», в объеме 144 ч, место прохождения ФГБУ «НМИЦ гематологии» Минздрава России.				
2	Госпитальная терапия	Давлетшин Рашит Ахметович	по основному месту работы	Профессор, д.м.н., *профессор*	Высшее, специальность – лечебное дело; квалификация - врач лечебник **Диплом Ц 0862159,**	Удостоверение о повышении квалификации №023100391049 от 07.04.2018 г. Название цикла Профессиональная подготовка, количество, 144ч. Кафедра терапии и клинической фармакологии ИПО БГМУ	900 ч	1,0	55 лет	49 лет

					выдан 01.07. 1967 г Ординатура по специальности : терапия Ученая степень – доктор медицинских наук (д.м.н. диплом протокол № 49д/1 от 19.12.1986 г) ученое звание –профессор (диплом ПР № 000940 от 18.11.1988	Удостоверение о повышении квалификации № 023100391049 от 31.01.2019 г. Название цикла «педагог профессионального образования. Инклюзивное обучение и информационно-коммуникационные технологии в реализации ООП ВО и среднего профессионального образования количество часов 144 часа и место прохождения ФГБОУ ВО БГМУ Минздрава России» Удостоверение о ПК 04 079805 от 06.05.2020 «Новая коронавирусная инфекция COVID-19», 36 ч ФГБОУ ВО БГМУ Минздрава России».				
3	Госпитальная терапия	Аскарова Загира Фатхулловна	по основному месту работы	Профессор, д.м.н., *профессор*	Высшее, специальность – лечебное дело; квалификация - врач лечебник **Диплом Э № 821487, выдан 01.07.1972** Ординатура по специальности	Удостоверение о повышении квалификации № 04 086929* от 23.12.2020 г. ПК «Терапия», 144 ч. и место прохождения кафедра терапии и общей практики с курсом гериатрии ИДПО ФГБОУ ВО БГМУ Минздрава РФ Удостоверение о повышении квалификации № 02 3100401859 от 31.01.2020. Название цикла	900 ч	1,0	48 лет	35 лет

					: внутренние болезни Ученая степень – доктор медицинских наук (диплом Решение Высшей аттестационной комиссии ДК № 023921 от 03.12.2004г.)	«Педагог профессионального образования. Инклюзивное обучение и информационно-коммуникационные технологии в реализации ООП ВО и среднего профессионального образования количество часов 144 часа и место прохождения ФГБОУ ВО БГМУ Минздрава России» Удостоверение о повышении квалификации №04 082061 от 23.05.2020г. в объеме 36 ч НМО «Коронавирусная инфекция COVID-19». Кафедра инфекционных болезней с курсом ИДПО ФГБОУ ВО БГМУ Минздрава РФ.				
4	Госпитальная терапия	Нурмухаметова Рита Ахияровна	по основному месту работы	Доцент, к.м.н, *доцент*	Высшее, специальность – лечебное дело; квалификация - врач лечебник **Диплом Б –I № 339077 выдан 28.06.1978** Ученая степень –	Удостоверение о повышении квалификации № 023100392102 от 08.05.2019г. Название цикла -терапия, 144ч. Кафедра терапии и профессиональных болезней с курсом ИПО ФГБОУ ВО БГМУ Минздрава РФ Удостоверение о повышении квалификации № 023100391112 от 31.01.2019 г. Название	900 ч	1,0	44 лет	44 лет

					кандидат медицинских наук (диплом к.м.н. № 066870 от 04.09.1992) ученое звание –доцент (аттестат ДЦ №019789 от 20.11.2002)	цикла «Педагог профессионального образования. Инклюзивное обучение и информационно-коммуникационные технологии в реализации ООП ВО и среднего профессионального образования количество часов 144 часа и место прохождения ФГБОУ ВО БГМУ Минздрава России» Удостоверение о ПК 04 079805 от 06.05.2020 «Новая коронавирусная инфекция COVID-19», 36 ч ФГБОУ ВО БГМУ Минздрава России».				
5	Госпитальная терапия	Шарипова Ирина Айратовна	по основному месту работы	Доцент, к.м.н., *ученого звания нет*	Высшее, специальность – лечебное дело; квалификация - врач лечебник **Диплом с отличием Б –I № 078465, выдан 19.06.1987** Ординатура по специальности: внутренние болезни	Удостоверение о повышении квалификации № 023100392104 от 08.05.2019г., 144 ч. Кафедра терапии и профессиональных болезней с курсом ИПО ФГБОУ ВО БГМУ Минздрава РФ Удостоверение о повышении квалификации № 023100402092 от 31.01.20 20 г. Название цикла «Педагог профессионального образования. Инклюзивное обучение и	900 ч	1,0	34 лет	29 лет

					Ученая степень – кандидат медицинских наук (диплом к.м.н. КТ № 082147 от 01.11.2002)	информационно-коммуникационные технологии в реализации ООП ВО и среднего профессионального образования», 144 ч ФГБОУ ВО БГМУ Удостоверение о ПК № 04080003 от 06.05.2020 «Новая коронавирусная инфекция COVID-19», 36 ч ФГБОУ ВО БГМУ Минздрава России».				
6	Госпитальная терапия	Хасанов Азат Хамитович	по основному месту работы	Доцент, к.м.н., *ученого звания нет*	Высшее, специальность – лечебное дело; квалификация - врач по специальности лечебное дело **Диплом ШВ №178437, выдан 30.06.1994** Ординатура по специальности: терапия Ученая степень – кандидат медицинских наук (диплом	Сертификат специалиста № 0102310217256 от 07.04.2018 г. Название цикла «Терапия», 144 ч. ИДПО ФГБОУ ВО БГМУ Минздрава РФ Удостоверение о повышении квалификации № 023100391154 от 31.01.2019 г. Название цикла «Педагог профессионального образования. Инклюзивное обучение и информационно-коммуникационные технологии в реализации ООП ВО и среднего профессионального образования количество часов 144 часа и место прохождения ФГБОУ ВО БГМУ Минздрава России»	900 ч	1,0	26 лет	16 лет

					к.м.н. КТ № 07468 от 2002 г)					
7	Госпитальная терапия	Хисматуллина Гюльназ Ягафаровна	по основному месту работы	Доцент, к.м.н, *доцент*	Высшее, специальность – лечебное дело; квалификация - врач по специальности лечебное дело **Диплом БВС 0100530 , выдан 30.06.1998** Ординатура по специальности «терапия» Ученая степень – кандидат медицинских наук (диплом КТ №118673 от 2.04.2004г) Ученое звание – доцент (аттестат ДЦ № 047771 от 2.11 2012 г.)	Удостоверение о повышении квалификации № 023100391159 от 31.01.2019 г. Название цикла «педагог профессионального образования. Инклюзивное обучение и информационно-коммуникационные технологии в реализации ООП ВО и среднего профессионального образования» 144 ч. ФГБОУ ВО БГМУ Минздрава России Сертификат специалиста 023100400524 24.12.2019г., по специальности «Терапия», 144 ч. ИДПО БГМУ Минздрава РФ. Удостоверение о ПК 04 079805 от 06.05.2020 «Новая коронавирусная инфекция COVID-19», 36 ч ФГБОУ ВО БГМУ Минздрава России».	900 ч	1,0	23 лет	19 лет
8	Госпитальная терапия	Абдрахманова Гузель Мажитовна	по основному	Доцент,	Высшее, специальность	Сертификат специалиста 0102180560629 по	900 ч	1,0	17 лет	5 лет

			месту работы	к.м.н., *звания нет*	– лечебное дело; квалификация - врач по специальности лечебное дело Диплом с отличием ВСА 0144693 , выдан 30.06.2004 Ученая степень – кандидат медицинских наук (диплом ДКН №133845 от 06.05.2011 г.)	специальности кардиология от 29.04.2016г. Удостоверение о ПК 023100404905, рег.№ 4038 от 18.04.2020 Название цикла «Ранняя диагностика и лечение пациентов с наиболее распространенными неинфекционными заболеваниями на основе клинических рекомендаций» в объеме 36 ч. ИДПО БГМУ Минздрава РФ. Удостоверение о повышении квалификации № 023100401842 от 31.01.2020 г. Название цикла «Педагог профессионального образования. Инклюзивное обучение и информационно-коммуникационные технологии в реализации ООП ВО и среднего профессионального образования количество часов 144 часа и место прохождения ФГБОУ ВО БГМУ Минздрава России» Удостоверение о ПК 04 079805 от 06.05.2020 «Новая коронавирусная инфекция COVID-19», 36 ч				

						ФГБОУ ВО БГМУ Минздрава России».				
9	Госпитальная терапия	Карамова Ирина Марсиловна	на условиях внешнего совместительства	Профессор, д.м.н., *профессор*	Высшее, специальность – лечебное дело; квалификация - врач по специальности лечебное дело	Сертификат 0102310216164 по специальности кардиология, рег номер 118042, от 06.02.2018г., удостоверение о ПК 27 0269462 от 10.02.2018 цикл «Клиническая кардиология». Удостоверение о повышении квалификации №0231003977464 от 13.09.2019 г. ПК «Педагог профессионального образования. Инклюзивное обучение и информационно-коммуникационные технологии в реализации ООП ВО и среднего профессионального образования» 144 ч. ФГБОУ ВО БГМУ Минздрава России»	200 ч	0,25	37 лет	30 лет
10	Госпитальная терапия	Майер Руслан Амирович	на условиях внутреннего совместительства	Ассистент, уч.степени и *звания нет*	Высшее, специальность – лечебное дело; квалификация - врач – лечебник Диплом № 100204 0027991 выдан	Свидетельство об аккредитации специалиста № 3324000013049 от 13 июля 2017 года -02.009 – врач-лечебник (врач терапевт участковый). Диплом о профессиональной переподготовке 04 0040446 Цикл «Гематология»,	450 ч	0,5	5 лет	3 года

					28 июня 2017 года Ординатура по специальности: терапия Диплом №100231 011163 от 8 июля	кафедра терапии и общей врачебной практики с курсом гериатрии ИДПО ФГБОУ ВО БГМУ Минздрава РФ Удостоверение о повышении квалификации № 023100401842 от 31.01.2020 г. Название цикла «Педагог профессионального образования. Инклюзивное обучение и информационно-коммуникационные технологии в реализации ООП ВО и среднего профессионального образования количество часов 144 часа и место прохождения ФГБОУ ВО БГМУ Минздрава России»				
11	Госпитальная терапия	Зарипова Гузель Радмиловна	на условиях внутреннего совместительства	Доцент, к.м.н., *звания нет*	Высшее, БГМУ, 2006 г Специальность – лечебное дело; Диплом с отличием ВСА № 0306623, выдан 16.06.2006 г. Ученая	Удостоверение о повышении квалификации – 04 060463 от 06.03.2017 г. – 144 ч. по специальности «терапия» ФГБОУ ВО БГМУ Минздрава России. Кафедра терапии и общей врачебной практики с курсом гериатрии ИДПО. Удостоверение о повышении квалификации-023100392082 от	200 ч	0,25	14 лет	11 лет

					степень – кандидат медицинских наук (диплом (ДКН № 162641 от 18.06.2012 г.)	28.09.2019г. – 144 ч. по специальности «клиническая фармакология» ГБОУ ВПО БГМУ МЗ РФ, Кафедра терапии с курсом клинической фармакологии, г. Уфа. Удостоверение о повышении квалификации – 023100398724 от 13.09.2019 г. – 144 ч «Педагог профессионального образования. Инклюзивное обучение и информационно-коммуникационные технологии в реализации основных образовательных программ высшего образования и среднего профессионального образования».				

Зав кафедрой _____/ФИО
подпись

Сведения о научно-педагогическом работнике, осуществляющем общее руководство научным содержанием программы магистратуры:

N п\п	Фамилия, имя, отчество (при наличии) научно-педагогического работника	Условия привлечения (по основному месту работы, на условиях внутреннего/внешнего совместительства; на условиях гражданско-правового договора	Ученая степень, (в том числе ученая степень, присвоенная за рубежом и признаваемая в Российской Федерации)	Тематика самостоятельного научно-исследовательского (творческого) проекта (участие в осуществлении таких проектов) по направлению подготовки, а также наименование и реквизиты документа, подтверждающие его закрепление	Публикации (название статьи, монографии и другое; наименование журнала/издания, год публикации) в:		Апробация результатов научно-исследовательской (творческой) деятельности на национальных и международных конференциях (название, статус конференций, материалы конференций, год выпуска)
					ведущих отечественных рецензируемых научных журналах и изданиях	зарубежных рецензируемых научных журналах и изданиях	
1	2	3	4	5	6	7	8

Зав кафедрой _____/ФИО
подпись

Сведения о научно-педагогических работниках организации, участвующих в реализации образовательной программы, и лицах, привлекаемых организацией к реализации образовательной программы на иных условиях, являющихся руководителями и (или) работниками иных организаций, осуществляющими трудовую деятельность в профессиональной сфере, соответствующей профессиональной деятельности, к которой готовятся выпускники (далее - специалисты-практики):

N п/п	Фамилия, имя, отчество (при наличии) специалиста-практика	Наименование организации, осуществляющей деятельность в профессиональной сфере, в которой работает специалист-практик по основному месту работы или на условиях внешнего штатного совместительства	Занимаемая специалистом-практиком должность	Период работы в организации, осуществляющей деятельность в профессиональной сфере, соответствующей профессиональной деятельности, к которой готовится выпускник	Общий трудовой стаж работы в организациях, осуществляющих деятельность в профессиональной сфере, соответствующей профессиональной деятельности, к которой готовится выпускник
1	2	3	4	5	6
1	Карамова Ирина Марсиловна	ГБУЗ РБ БСМП	Главный врач	30 лет	37 лет

Зав кафедрой _____/ФИО
подпись

ППС	До 30 лет	30-40 лет	41-50 лет	51-60 лет	61-70 лет	Старше 70 лет	Средний возраст

Сотрудники кафедры, не имеющие ученой степени	-						
Сотрудники кафедры, имеющие степень кандидата наук		1	2	1	1		52,2
Сотрудники кафедры, имеющие степень доктора наук			1			2	64,7

Сотрудники кафедры систематически и в соответствии со сроками осуществляют повышение квалификации преподавателей (повышение квалификации преподавателей, круглые столы, диспуты, методические конференции).

Систематически осуществляются взаимные посещения занятий преподавателями кафедры, на занятиях присутствуют НПР кафедры, ведется журнал взаимных посещений практических занятий.

Сотрудники кафедры участвуют в работе круглых столов по обмену опыта преподавания на кафедрах.

Выводы по разделу: Остепененность ППС -100 %, из них докторов наук – (3 чел.)37,5%, кандидатов наук — (5 чел.)62,5%.
Член корр. РАН - 0 чел., академики РАН – 0 чел.

Состояние и динамика кадрового обеспечения образовательного процесса по реализуемой на кафедре дисциплине «госпитальная терапия» обеспечивает необходимый уровень подготовки обучающихся.

5.2

Ф.И.О. преподавателя	Закрепленные базы практических занятий
Бакиров Булат Ахатович	ГБУЗ РБ ГКБ №18 г. Уфа
Давлетшин Рашит Ахметович	ГБУЗ РБ поликлиника №48 г. Уфа
Аскарова Загира Фатхулловна	НИИ Профессиональных заболеваний
Нурмухаметова Рита Ахияровна	ГБУЗ РБ РКБ им. Г.Г.Куватова г. Уфа
Абдрахманова Гузель Мажитовна	Симуляционный центр, г.Уфа, К.Маркса 50
Шарипова Ирина Айратовна	ГБУЗ РБ поликлиника ГКБ №18 г. Уфа
Хасанов Азат Хамитович	ГБУЗ РБ БСМП г. Уфа
Хисматуллина Гюльназ Ягафаровна	ГБУЗ РБ БСМП г. Уфа

6. Научная деятельность

6.1. Научно-исследовательская работа вуза ППС и обучающихся (по годам)

1. Количество открытых конкурсов на лучшую научную работу, проводимых по приказам МЗ РФ, в которых принимали участие обучающихся, подготовленные кафедрой

2021	

2. Количество открытых конкурсов на лучшую научную работу, проводимых по приказу других федеральных органов исполнительной власти, в которых принимали участие обучающиеся, подготовленные кафедрой

Год	Количество конкурсов, их наименование
2021	

3. Конкурсы на лучшую НИР, организованных вузом, в которых принимали участие обучающиеся, подготовленные кафедрой

Год	Количество конкурсов, их наименование
2021	

4. Численность обучающихся очной формы обучения, участвовавших в НИР по кафедре (всего):

Год	Количество обучающихся
2021	Набиева А.А., Галяутдинова Г.Р. - ординаторы 2 года обучения

6.2 . Научные публикации обучающихся, участвовавших в НИР по кафедре

Год	Наименование научных публикаций
2021	“Клинические аспекты применения экулизумаба в составе комплексной терапии пациентов с тяжелой формой течения COVID-19” Майер Р.А., Бакиров Б.А., Набиева А.А., Кудлай Д.А.

1. Количество научных публикаций обучающихся без соавторов-сотрудников вуза

Год	Количество научных публикаций
2021	

2. Количество грантов, выигранных обучающимися, участвующими в НИР по кафедре

Год	Количество грантов
2021	

3. Объем средств, направленных вузом на финансирование НИР обучающихся по кафедре (тыс. руб.)

Год	Объем средств, тыс. руб.
2021	

4. Объем внешних средств, направленных на финансирование НИР обучающихся по кафедре (тыс. руб.)

Год	Объем средств, тыс. руб.
2021	

6.3 Сведения по научно-исследовательским работам, выполненным ППС

№	Год	Руководитель	Название темы	Вид исследований	Источник финансирования	Объем финан. (тыс.р.)	Научно-исслед. программа, в рамках которой выполняется тема
1	**2**	**3**	**4**	**5**	**6**	**7**	**8**
1	2021						

6.4 Основные научные направления (научные школы)

№	Название научного направления, научной школы	Код	Ведущие ученые в данной области (1-3 чел.)	Год	Количество защищенных диссертаций по данному научному направлению штатными преподавателями		Количество изданных штатными преподавателями монографий по данному научному направлению	Количество изданных и принятых к публикации статей штатных преподавателей в журналах, рекомендованных ВАК	Количество изданных и принятых к публикации статей в зарубежных изданиях.	Количество патентов, выданных на разработки: российских, зарубежных	Количество свидетельство регистрации объекта интеллек-туальной собствен-ности, выданных на разработки.	Количество между-народных и (или) всерос-сийских научных и (или) научно-практических конференций из них с изданием сборника трудов	Количество мастер-классов, проведенных	Объем финанс-ирования научных исследований (в тыс. руб.): фундамен-тальных, прикладных, разработок
					докторских	кандидатских								
1	Изучение актуальных вопросов патогенеза, диа-ностики и лечения гематологических и ревматических заболеваний		Бакиров Булат Ахатович	2021		2	1	10	1				2	
2	Возможности кластерных		Хасанов Азат Хамитович	2021				2				7		

№	Название научного направления, научной школы	Код	Ведущие ученые в данной области (1-3 чел.)	Год	Количество защищенных диссертаций по данному научному направлению штатными преподавателями		Количество изданных штатными преподавателями монографий по данному научному направлению	Количество изданных и принятых к публикации статей штатных преподавателей в журналах, рекомендованных ВАК	Количество изданных и принятых к публикации статей в зарубежных изданиях.	Количество патентов, выданных на разработки: российских, зарубежных	Количество свидетельство регистрации объекта интеллектуальной собственности, выданных на разработки.	Количество международных и (или) всероссийских научных и (или) научно-практических конференций из них с изданием сборника трудов	Количество мастер-классов, проведенных	Объем финансирования научных исследований (в тыс. руб.): фундаментальных, прикладных, разработок
					докторских	кандидатских								
	технологий и искусственного интеллекта в клинике мультифокального атеросклероза													

Перечислить наименование:

1. Опубликованные статьи штатных преподавателей в журналах, рекомендованных ВАК

1	Phase composition and its spatial distribution in antique copper coints: Neutron tomography and diffraction studies	Печ	Journal of imaging 7(8), 129	2021	Bakirov B., Saprykina I., Kichanov S., Sudarev N., Kozlenko D.
2	Analysis of the iron-containing drugs application for the treatment of anemia in russia	Печ	Profilakticheskaya Meditsina 24(4), p. 13-22	2021	Ivakina S.N., Nagimova G.M., Bakirov B.A., Kudlay D.A.
3	Ремоделирование сосудов с нарушением внутрисердечной гемодинамики у пациентов пожилой возрастной категории, сопряженное с клинико-кластерной, нейрокогнитивной и биомаркерной гетерогенностью при мультифокальном атеросклерозе	Печ	Терапевтический архив. 2020; №12, С. 53-60.		А.Х.Хасанов Б.А.Бакиров Р.А.Давлетшин Л.Б.Новикова Д.А.Кудлай
4	Возможности иммунокоррекции в терапии COVID-19 у амбулаторных пациентов.	Печ	РМЖ. Медицинское обозрение.Т 5, №*, 2021	2021	Л.Р. Мухамадиева, Г.А. Мавзютова, Г.Х. Мирсаева, Г.М. Хасанова, Г.А.Галиева, Г.М. Абдрахманова, А.А. Сафина
5	Естественное движение	Печ	Здравоохранение	2021	Аскаров Р.А., Франц

	населения в Республике Башкортостан: многофакторный анализ на панельных данных.		Российской Федерации, 2021; 65(2): 96-104.		М.В., Аскарова З.Ф., Утяшева И.Б., Абдрахманова Г.М.
6	О повышении квалификации врачей и провизоров в условиях пандемии новой коронавирусной инфекции COVID-19.	Печ	Медицинский Вестник Башкортостана. Том 16, №1 (91), 2021, С.78-82	2021	В.В.Викторов С.Г.Ахмерова Г.Я. Хисматуллина Э.М. Назарова А.Г. Имельбаева
7	Стенозирующее ремоделирование коронарных сосудов у пожилых больных с высоким кардиоваскулярным риском и наличием мультифокального атеросклероза	Печ	CardioСоматика. 2021; 12 (1): 15–22.		А.Х.Хасанов Б.А.Бакиров Д.А.Кудлай И.М.Карамова
8	The efficacy and safety of levilimab in severely ill COVID-19 patients not requiring mechanical ventilation: results of a multicenter randomized double-blind placebo-controlled phase III CORONA clinical study	Published online	Inflammation Research https://doi.org/10.1007/s00011-021-01507-5	2021	Nikita V. Lomakin Bulat A. Bakirov Denis N. Protsenko et all.
9	Когнитивные нарушения, тревога и	Печ	Саратовский научно-медицинский журнал,	2021	Д.Р. Терегулова Л.Р. Ахмадеева

	депрессия у пациентов с хроническими лимфопролиферативными заболеваниями.		2021. Т. 17, №1, С. 151-155.		Б.А. Бакиров
10	Клинические случаи применения препарата экулизумаб в составе комплексной терапии у пациентов с тяжелой формой течения COVID-19.	Печ	Торомбоз, гемостаз и реология, №3, сентябрь 2021, С. 57-66.	2021	Р.А. Майер Б.А. Бакиров А.А.Набиева Д.А. Кудлай
11	Анализ применения железосодержащих лекарственных препаратов для лечения анемии в России.	Печ	Профилактическая медицина 2021, Т. 24, №4, С. 13-22.	2021	С.Н. Ивакина Г.М. Нагимова Б.А. Бакиров Д.А. Кудлай
12	Клинико-лабораторная характеристика пациентов с новой коронавирусной инфекцией	Печ	Медицинский вестник Башкортостана. Тм 16, № 1 (91), 2021	2021	А.А. Набиева Б.А. Бакиров Г.Я. Хисматуллина Н.Д. Аллаяров Э.И. Утяшев
13	Динамика медико-демографической ситуации в Республике Башкортостан в 1990-2019 гг.	Печ	Организация здравоохранения и социальная гигиена, 2021, С. 23-34.	2021	Аскаров Р.А. Аскарова З.Ф. Бакиров Б.А. Франц М.В. Утяшева И.Б.
14	Эффективность и безопасность применения биоаналога экулизумаба у	Печ	Терапевтический архив, Т. 93, 11.2021	2021	А.Д. Кулагин Б.А. Бакиров И.Л. Давыдкин и другие

	пациентов с пароксизмальной ночной гемоглобинурией. Результаты рандомизированного сравнительного клинического исследования III фазы.				
15	Иммунобиологические лекарственные препараты и заболеваемость гриппом в Республике Башкортостан	Печ	Профилактическая медицина, 2021, Т. 24, №11, с. 87-92	2021	С.Н. Ивакина Л.М. Габдулхакова Б.А. Бакиров Д.А. Кудлай

Успешно прошла защита диссертантов Бакирова Б.А. - Нагимовой Гузель и Терегуловой Динары в ноябре и декабре 2021 г на соискание ученой степени кандидата медицинских наук.

2. Свидетельство о регистрации объекта интеллектуальной собственности, выданных на разработки за 2021 г.

3. Мастер-классы, проведенных в Нефтекамском медицинском округе Республики Башкортостан:

Абдрахманова Г.М. «Антикоагулянтная терапия при фибрилляции предсердий». Межрегиональная научно-практическая конференция с мастер-классом «Мультидисциплинарная медицина: кардиология-неврология», 07.04.2021 г.

4. Международные и всероссийские научные и (или) научно-практические конференции за 2021 г. из них с изданием сборника трудов(организованные на кафедре):

Хисматуллина Г.Я «Подготовка специалистов в условиях пандемии новой коронавирусной инфекции COVID-19”«Инновационные подходы высшего и непрерывного медицинского и фармацевтического образования»: сборник презентаций докладов участников всероссийской межвузовской учебно-методической конференции с международным участием. - Уфа: ФГБОУ ВО БГМУ Минздрава России, 2020 — с. 183-192.

Аскаров Р.А., Давлетшин Р.А., Бакиров Б.А., Аскарова З.Ф., Нурмухаметова Р.А. «Тенденции смертности от некоторых инфекционных и паразитарных заболеваний населения Уральского региона Республики Башкортостан». Сборник научных статей по итогам работы Международного научного форума «Наука и инновации современные концепции», Москва 2021, с.58-65

Хасанов А.Х. «Новые кластерные технологии в клинике неотложной кардиологии с оценкой ремоделирования магистральных сосудов и

нарушением внутрисердечной гемодинамики при мультифокальном атеросклерозе», Сборник научных статей по материалам XI Международной научно-практической конференции «Модернизация научной инфраструктуры и цифровизация образования», г. Ростов-на-Дону, 23 июня 2021, Часть 1, стр. 92-98.

Хасанов А.Х. «Возможности кластерных технологий и искусственного интеллекта в клинике мультифокального атеросклероза с наличием коморбидной патологии». Сборник научных статей по материалам XXXIV Всероссийской научно-практической конференции: «Модернизация науки и образования: современные реалии, пути совершенствования», г. Ростов-на-Дону, 15 июля 2021, Часть 2, стр. 100-104.

Хасанов А.Х. «Оценка ремоделирования магистральных бассейнов брахиоцефальных и периферических артерий нижних конечностей с использованием кластерных технологий в клинике мультифокального атеросклероза». Сборник научных статей по материалам XII Международной научно-практической конференции: «Гуманитарные, естественно-научные и технические решения современности в условиях цифровизации», г. Ростов-на-Дону, 29 июля 2021, стр. 95-98.

Хасанов А.Х. «Междисциплинарный подход в оценке ремоделирования магистральных сосудистых бассейнов при мультифокальном атеросклерозе в сочетании с артериальной гипертензией в практике кардиолога, невролога и сосудистого хирурга». Сборник научных статей по материалам XXXV Всероссийская научно-практическая конференция: «Инновационный потенциал развития науки в контексте междисциплинарных исследований», г. Ростов-на-Дону, 18 августа 2021, стр. 82-85.

Хасанов А.Х. «Клинико-кластерная инноватика и биомаркерная гетерогенность при мультифокальном атеросклерозе». Инноватика в современном мире: опыт, проблемы и перспективы развития / Сборник научных статей по материалам VI Международной научно-практической конференции (7 сентября 2021 г., г. Уфа) / - Уфа: Изд. НИЦ Вестник науки, 2021. – 30-34 с.

Хасанов А.Х. «Междисциплинарный подход при оценке ангио-кардио-респираторной коморбидности в клинике мультифокального атеросклероза». Сборник научных статей по материалам XXXVI Всероссийской научно-практической конференции: «Междисциплинарные практики в современном социально-гуманитарном знании», г. Ростов-на-Дону, 17 сентября 2021, стр. 84-87.

Хасанов А.Х. «Возможности кластерных технологий при неинвазивной оценке функционального состояния эндотелия в клинике мультифокального атеросклероза». Сборник научных статей по материалам XXXIII Международной научно-практической конференции «EUROPEAN RESEARCH», г. Пенза, 7 октября 2021, стр. 147-149.

5. Патенты, выданных на разработки: российских, зарубежных

6. Изданные и принятые к публикации статей в зарубежных изданиях за 2021г

7. Кол-во научных докладов (сообщений) на конференциях, съездах, конгрессах (17 ед.)

Вузовского, межрегионального, международного уровней (Указать ФИО, темы докладов)

Бакиров Б.А. «Современные тенденции терапии лимфопролиферативных заболеваний. Алгоритм ведения пациентов в амбулаторных условиях», 18.02.2021, г. Самара, телеконференция, платформа медицинского онлайн образования.

Бакиров Б.А. «Лечение рецидивирующей рефрактерной множественной миеломы. Место иммуномодуляторов третьего поколения», 31.03.2021 г. Ростов-на-Дону, телеконференция, платформа медицинского онлайн образования.

Бакиров Б.А. «Профилактика и патогенетическая терапия цитокиновых расстройств при COVID-19", конференция по болезням органов дыхания «Проблемы в пульмонологии в период COVID-19 и постковидные проблемы, пути их решения» 20-22 апреля 2021 года, видеоконференция.

Бакиров Б.А. «Патогенетическая терапия многоликого COVID-19", научно-практическая онлайн-конференция "Респираторная медицина в стиле «Hand-made» возможно ли в эпоху пандемиии?»

Бакиров Б.А. «Схема Rvd в терапии впервые диагностированной ММ у пациентов, не подлежащих ТГСК», II Межрегиональная научно-практическая конференция по гематологии с терапевтическим блоком «Актуальные вопросы гематологии» 25-26 июня 2021 года, г. Пермь.

Бакиров Б.А. «Нежелательные явления в лечении множественной миеломы. Профилактика и коррекция с учетом международных рекомендаций и российских возможностей», I научно-практическая конференция терапевтов Амурской области (РНМОТ) 14-15 сентября 2021 года, г. Благовещенск.

Бакиров Б.А. «Особенности терапии ХМЛ», «Новые рекомендации EHA/ESMO 2021 г. в лечении множественной миеломы: что может измениться в практике гематолога». Межрегиональный круглый стол «Совет экспертов по заболеваниям системы крови и кроветворных органов с целью улучшения выявления пациентов и своевременного начала терапии в практике врача терапевта и гематолога», г. Уфа, 10.12.2021 г.

Бакиров Б.А. «Стремление к совершенству в терапии ХЛЛ», «Школа гематолога», г. Уфа, 11.12.2021 года.

Давлетшин Р.А. «Соматоневрология: системные васкулиты с неврологическими синдромами (синдром Девика)», междисциплинарная научно-практическая телеконференция с международным участием, 03.11.2021 г.

Хисматуллина Г.Я. «Язвенная болезнь желудка и двенадцатиперстной кишки, диагностика, лечение, профилактика осложнений», научно-практическая конференция «Актуальные вопросы гастроэнтерологии», г. Нефтекамск, 29.04.2021 г.

Хисматуллина Г.Я. «Синдром раздраженного кишечника, дифференциальная диагностика, лечение», научно-практическая конференция «Актуальные вопросы гастроэнтерологии», г. Нефтекамск, 29.04.2021 г.

Хисматуллина Г.Я. «Коморбидный пациент с АГ, выбор терапии». Межрайонная научно-практическая конференция «Актуальные вопросы терапии» , г. Стерлитамак, 30.11.2021 г.

Хисматуллина Г.Я. «Язвенная болезнь желудка и двенадцатиперстной кишки. Профилактика осложнений». Межрайонная научно-практическая конференция «Актуальные вопросы терапии» , г. Стерлитамак, 30.11.2021 г.

Зарипова Г.Р. « Антибиотик-ассоциированная диарея как осложнение терапии антибиотиками. Диагностика и лечение», научно-практическая конференция «Актуальные вопросы гастроэнтерологии», г. Нефтекамск, 29.04.2021 г.

Абдрахманова Г.М. «Ведение пациентов с сердечно-сосудистой патологией на фоне COVID-19", научно-практическая телеконференция в Нефтекамском медицинском округе РБ, 15.04.2021.

Абдрахманова Г.М. «Перспективы использования новых препаратов в кардиологии», научно-практическая конференция «Актуальные вопросы кардиологии», г. Нефтекамск, 27.05.2021 г.
Абдрахманова Г.М. «Профилактика ХСН в современной практике кардиолога», научно-практическая телеконференция РНМОТ, 07.10.2021 г.
Абдрахманова Г.М. «Возможности и преимущества комплексной защиты пожилого пациента с фибрилляцией предсердий». Межрайонная научно-практическая конференция «Актуальные вопросы терапии» , г. Стерлитамак, 30.11.2021 г.

1. Индекс цитирования Хирша в пределах (1 - 6) (ФИО – инд.)

Нурмухаметова Р.А. – 1, Хасанов А.Х. - 2, Хисматуллина Г.Я. – 4, Давлетшин Р.А. – 4, Бакиров Б.А. – 6, Аскарова З.Ф. – 2

6.5 Показатели мониторинга эффективности по направлению научно-исследовательской деятельности

Число публикаций , индексируемых в информационно-аналитической системе научного цитирования Web of Science	**Бакиров Б.А. (3)**
Число публикаций, индексируемых в информационно-аналитической системе научного цитирования Scopus	**Бакиров Б.А. (8), Хасанов А.Х.(1), Давлетшин Р.А.(1), Абдрахманова Г.М.(1), Аскарова З.Ф.(1).**
Число, индексируемых в информационно-аналитической системе научного цитирования РИНЦ	**Бакиров Б.А. (10), Хасанов А.Х. (2), Давлетшин Р.А. (1), Абдрахманова Г.М. (2), Хисматуллина Г.Я. (2), Аскарова З.Ф. (2), Майер Р.А.(1), Карамова И.М. (1).**

6.6 Сведения о монографиях

№	Год	Автор(ы)	Название работы	Тираж	Объем, п.л.	Издатель
1	**2**	**3**	**4**	**5**	**6**	**7**
1	2020	А.Б. Бакиров Л.Н. Мингазетдинова Э.Г. Муталова Б.А. Бакиров	Суставной синдром в ревматологии	300 экз	210 с.	ФГБОУ ВО «БГМУ» МЗ РФ

7. **Международная деятельность**

Показатель	**ФИО**	**Приказ**	**Образовательная организация**
Участие научно-педагогических кадров в программах академической мобильности (в том числе участие иностранных преподавателей в образовательном процессе, направление российских преподавателей для участия в образовательном процессе иностранных образовательных учреждений высшего образования)	Бакиров Булат Ахатович	Приглашение от 03.12.2021 г. №ПР-9569	«Западно-Казахстанский медицинский университет имени Марата Оспанова», г. Актобе, Казахстан.

Показатель	**ФИО**	**Приказ**	**Образовательная организация**
Участие ординаторов и аспирантов в программах академической мобильности			

8. Уровень организации воспитательного процесса на кафедре

Ответственными за воспитательную работу на кафедре являются Шарипова Ирина Айратовна. Все сотрудники кафедры систематически участвуют в воспитательном процессе. У начала цикла практических занятий в обязательном порядке проводится беседа о необходимости соблюдения врачебной этики и принципов медицинской деонтологии, соблюдения врачебной тайны.

Год	Наименование мероприятий	Приказ
2021		

9. Совместная работа с органами практического здравоохранения

9.1 **Внедрение научных достижений в практику**:

Год	Наименование внедренных научных достижений в практику	Подтверждающие документы
2021	Клинические аспекты применения экулизумаба в составе комплексной терапии пациентов с тяжелой	Диплом лауреата II степени на конкурсе научно-практических работ «Сложные клинические случаи

	формой течения COVID-19	гемокоагуляции и успешные, но неочевидные решения их терапии» коллективу авторов: Майер Р.А., Бакиров Б.А., Набиева А.А., Кудлай Д.А. Национальная Ассоциация по тромбозу и гемостазу.

9.2 **Лечебная работа на клинической базе:**

Ф.И.О. преподавателя	Работа в клиниках/ наименование медицинских организаций/ условия привлечения/
Бакиров Булат Ахатович	Ковид-госпиталь ГБУЗ РБ ГКБ №18 г. Уфа с 01.02.2021 по настоящее время

10. **Достижения кафедры за 2021 г.**

10.1 в области учебно-методической деятельности

2021 Сотрудники кафедры активно участвовали в проведении ГИА у студентов 6 курса лечебного факультета, первичной аккредитации выпускников лечебного факультета и ординаторов по специальности «Терапия».

10.

бласти научной и инновационной деятельности

2021 Проводятся научные исследования по темам: «Тромботические осложнения у пациентов с миелопролиферативными заболеваниями» (Бакиров Б.А., Майер Р.А.), «Офтальмологические проявления хронических миелопролиферативных заболеваний» (Бакиров Б.А., Юнусова Э.М.)

«Церебральные нарушения у пациентов с лимфопролиферативными заболеваниями» (Бакиров Б.А., Терегулова Д.Р.)

«Принципы выбора железосодержащих лекарственных препаратов с целью совершенствования медицинской и фармацевтической помощи пациентам с железодефицитной анемией» (Бакиров Б.А., Нагимова Г.М.).

Продолжаются научные исследования по темам «Оценка эффективности терапии пациентов с хроническими миелопроли-феративными заболеваниями в городе Уфе» (Майер Р.А., научный руководитель Бакиров Б.А.); «Разработка современных технологий профилактики, диагностики и лечения заболеваний с клинической манифестацией раннего мультифокального атеросклероза» (доцент Хасанов А.Х., научный руководитель Давлетшин Р.А.). Оценка коэкспрессии CD71 и Ki-67 у пациентов с рецидивирующим течением множественной миеломы (Набиева А.А., Бакиров Б.А.), Оценка состояния желудочно-кишечного тракта у пациентов с лимфопролиферативными заболеваниями и методы коррекции (Лурье Г.Г., Бакиров Б.А.), Разработка технологии дистанционной оценки уровней выраженности анемического синдрома с использованием фотографии слизистых (Мхитарян Л.А., Бакиров Б.А.).

10.3 ***в области лечебной деятельности***

2021 Кафедра госпитальной терапии №2 является ответственным за лечебно-консультативную работу по северо-западному кластеру РБ (г. Нефтекамск, г. Янаул, г. Агидель, Краснокамский район, г. Дюртюли, Илишевский район). Сотрудники кафедры регулярно проводят оценку качества оказания медицинской помощи пациентам с подтвержденным диагнозом новой коронавирусной инфекцией и внебольничной пневмонией на амбулаторном этапе медицинских организаций Республики Башкортостан.

10.4 в области воспитательной и социальной деятельности

2021 Согласно концепции формирования социально-ориентированной личности врача коллектив кафедры проводит со студентами беседы на темы «Роль врача в жизни современного общества», «Современные технологии в профилактике заболеваний», «Основные вопросы информированного партнерства «врач-больной», «Психосоматика в условиях современного общества».

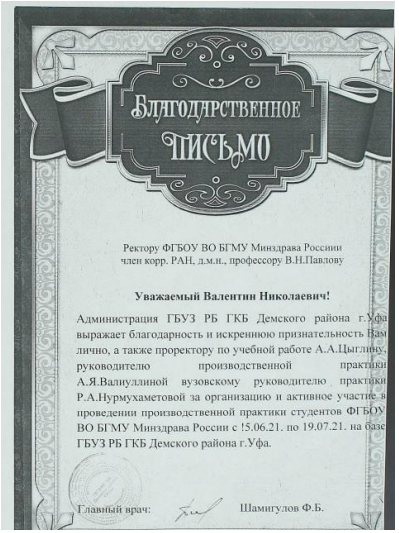

БЛАГОДАРСТВЕННОЕ ПИСЬМО

Ректору ФГБОУ ВО БГМУ Минздрава Россиии
член корр. РАН, д.м.н., профессору В.Н.Павлову

Уважаемый Валентин Николаевич!

Администрация ГБУЗ РБ ГКБ Демского района г.Уфа выражает благодарность и искреннюю признательность Вам лично, а также проректору по учебной работе А.А.Цыглину, руководителю производственной практики А.Я.Валиуллиной вузовскому руководителю практики Р.А.Нурмухаметовой за организацию и активное участие в проведении производственной практики студентов ФГБОУ ВО БГМУ Минздрава России с !5.06.21. по 19.07.21. на базе ГБУЗ РБ ГКБ Демского района г.Уфа.

Главный врач: Шамигулов Ф.Б.

ХИСМӘТУЛЛИНА
ГӨЛНАЗ ЙӘҒӘФӘР ҚЫҘЫ

югары профессионаллеге һәм һаулык һаҡлау системаһында оҙаҡ йылдар уңышлы эшләгәне өсөн

Башкортостан Республикаһы
Өфө ҡалаһы ҡала округы Хакимиәтенең
ПОЧЕТ ГРАМОТАҺЫ
менән бүләкләнә

С.Н. Греков

2021 йыл

ХИСМАТУЛЛИНА
ГЮЛЬНАЗ ЯГАФАРОВНА

за высокий профессионализм и многолетний плодотворный труд в системе здравоохранения

награждается
ПОЧЕТНОЙ ГРАМОТОЙ
Администрации городского округа
город Уфа Республики Башкортостан

С.Н. Греков

2021 год

11. Признание работодателя

11.1 Благодарственные письма

2021 благодарственное письмо от администрации ГБУЗ РБ ГКБ Демского района г. Уфа ректору, Нурмухаметовой Р.А. за организацию и активное участие в проведении производственной практики студентов.

11.2 Почетные грамоты

2021 почетной грамотой Администрации городского округа г. Уфа РБ награждается Хисматуллина Г.Я. за высокий профессионализм и плодотворный многолетний труд в системе здравоохранения.

11.3 ***Награды***

2021

12. Средства массовой информации

12.1 Выступление

2021 12 мая программа «Доброе утро» Уфа, телеканал «БСТ» принимала участие Абдрахманова Г.М.; декабрь 2021 г. программа «Утро в столице», телеканал «Вся Уфа» - доцент Хисматуллина Г.Я.

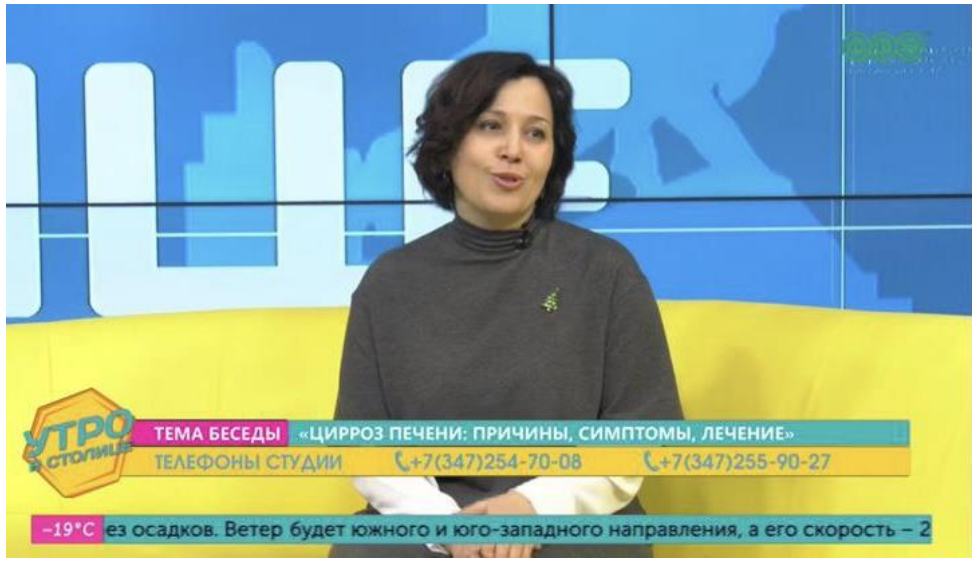

12.2 Статьи

2021

13. **Информационное обеспечение кафедры**

1. Общее количество экземпляров учебно-методической литературы в библиотеке кафедры (методическом кабинете кафедры) 180
   1.1. В том числе количество новой (не старше 5 лет) учебно-методической литературы_80
   1.2. В том числе количество обязательной учебно-методической литературы 60
   1.3. Наличие подключения к сети Internet да
   1.4. Скорость подключения: 100 мБит/с
   1.5. Количество терминалов (компьютеров), с которых имеется доступ к сети Internet: 3
   1.6. Количество единиц вычислительной техники (компьютеров): 6+2 ноутбука
   Из них используется в учебном процессе: 6+2 ноутбука
   1.7. Количество единиц IBM PC-совместимых компьютеров:
   Всего: 4
   Из них пригодных для тестирования обучающихся в режиме online: 3
   Из них пригодных для тестирования обучающихся в режиме offline: 6+2 ноутбука
   1.8. Количество компьютерных классов:_0
   В том числе оборудованных мультимедийными проекторами:_1
   1.9. Использование вузовской электронной библиотеки (да/нет) да
   Использование других электронно-библиотечных систем (с указанием принадлежности) да
   1.10. Количество компьютеров, с которых имеется доступ к электронным библиотечным системам_3

14. **Материально-техническая база:**

Адрес учебных лабораторий, кабинетов, учебных комнат и информация об их использовании в учебном процессе (в том числе всех клинических баз)

N п/п	Наименование учебных предметов, курсов, дисциплин (модулей),	Наименование помещений для проведения всех видов учебной деятельности, предусмотренной учебным планом, в том числе помещения для самостоятельной работы, с указанием перечня	Адрес (местоположение) помещений для проведения всех видов учебной деятельности, предусмотренной учебным

	практики, иных видов учебной деятельности, предусмотренных учебным планом образовательной программы	основного оборудования, учебно-наглядных пособий и используемого программного обеспечения	планом (в случае реализации образовательной программы в сетевой форме дополнительно указывается наименование организации, с которой заключен договор)
1	2	3	4
1	Б1. Б.36 Госпитальная терапия	Кабинет №212 Оборудование: компьютер с подключением к сети «Интернет», МФУ. Мебель: стол преподавателя – 1шт., стул для преподавателя – 1 шт., шкаф для документов- 1шт, шкаф для учебно-методических материалов – 1 шт, парты 6 шт., стул ученический – 12 шт, Учебно-методические материалы: методические указания, тестовые задания, ситуационные задачи учебные стенды, комплекты результатов лабораторных и инструментальных исследований.	ГБУЗ РБ ГКБ №18 г. Уфы, Блюхера 3, кафедра госпитальной терапии №2
2	Б1. Б.36 Госпитальная терапия	Кабинет №2 Оборудование: компьютер с подключением к сети «Интернет», ноутбук, принтер. Мебель (собственность больницы): компьютерный стол – 1 шт, шкафы для документов – 3 шт, шкаф для одежды – 1 шт, диван – 1 шт, стол преподавателя – 1шт., стул преподавателя – 1 шт., столы ученические – 4 шт., стулья- 12 шт. Учебно-методические материалы: методические указания, тестовые задания, ситуационные задачи учебные стенды, комплекты результатов лабораторных и инструментальных исследований.	ГБУЗ РБ ГКБ №18 г. Уфы, Блюхера 3, кафедра госпитальной терапии №2

3	Б1. Б.36 Госпитальная терапия	Учебная комната №340 Оборудование: компьютер, МФУ. Мебель: стол преподавателя – 1шт., стул для преподавателя – 1 шт., шкаф для документов- 1шт, шкаф для учебно-методических материалов – 1 шт, парты 8 шт., стул ученический – 16 шт, Учебно-методические материалы: методические указания, тестовые задания, ситуационные задачи учебные стенды, комплекты результатов лабораторных и инструментальных исследований.	ГБУЗ РБ ГКБ №18 г. Уфы, Блюхера 3, кафедра госпитальной терапии №2
4	Б1. Б.36 Госпитальная терапия	Учебная комната №366А Оборудование: компьютер, МФУ. Мебель: стол преподавателя – 1шт., стул для преподавателя – 1 шт., шкаф для документов- 1шт, шкаф для учебно-методических материалов – 1 шт, парты 8 шт., стул ученический – 16 шт, Учебно-методические материалы: методические указания, тестовые задания, ситуационные задачи учебные стенды, комплекты результатов лабораторных и инструментальных исследований.	ГБУЗ РБ ГКБ №18 г. Уфы, Блюхера 3, кафедра госпитальной терапии №2
5	Б1. Б.36 Госпитальная терапия	Учебная лаборатория Оборудование: 2 компьютера с подключением к сети «Интернет», МФУ, принтер. Мебель: столы преподавателя- 2 шт., шкаф для документов- 2 шт, шкаф для одежды – 1 шт, шкаф для учебно-методических материалов – 1 шт, сейф – 1шт парты- 4 шт., стулья- 15 шт.	ГБУЗ РБ ГКБ №18 г. Уфы, Блюхера 3, кафедра госпитальной терапии №2
6	Б1. Б.36 Госпитальная терапия	Конференц-зал для проведения лекционных занятий Оборудование: ноутбук, мультимедийный проектор, экран,	ГБУЗ РБ ГКБ №18 г. Уфы, Блюхера 3, кафедра госпитальной терапии №2

		негатоскоп. Мебель: (собственность больницы): кресла-120 шт, стол – президиум, трибуна, экран – 1 шт.	
7	Б1. Б.36 Госпитальная терапия	Учебная комната №1 Оборудование: компьютер, принтер. Мебель: стол преподавателя – 1 шт, шкаф для учебно-методических материалов- 1 шт, парты- 5 шт, стулья- 12 шт. Учебно-методические материалы: методические указания, тестовые задания, ситуационные задачи учебные стенды, комплекты результатов лабораторных и инструментальных исследований.	БСМП №22, г. Уфы ул. Батырская 39/2
8	Б1. Б.36 Госпитальная терапия	Учебная комната №2 Оборудование: компьютер Мебель: стол преподавателя – 1 шт, шкаф для учебно-методических материалов- 1 шт, парты- 4 шт, стулья- 10 шт. Учебно-методические материалы: методические указания, тестовые задания, ситуационные задачи учебные стенды, комплекты результатов лабораторных и инструментальных исследований.	БСМП №22, г. Уфы ул. Батырская 39/2
9	Б1. Б.36 Госпитальная терапия	Учебная комната №3 Оборудование: ноутбук Мебель: стол преподавателя – 1 шт, шкаф для учебно-методических материалов- 1 шт, парты- 4 шт, стулья- 10 шт. Учебно-методические материалы: методические указания, тестовые задания, ситуационные задачи учебные стенды, комплекты результатов лабораторных и инструментальных исследований.	БСМП №22, г. Уфы ул. Батырская 39/2

Зав кафедрой _____/ФИО

подпись

15. Документация на кафедре:

Документация	Наличие/отсутствие
план и отчет по УМР за 2020-2021 уч.год, план по УМР за 2021-2022 уч.год,	+
журнал посещаемости лекций обучающихся	+
журнал практических занятий ППС	+
журнал отработок пропущенных занятий обучающихся	+
экзаменационный журнал	+
журнал контрольных посещений занятий ППС заведующим кафедрой	+
журнал взаимопосещений лекций и практических занятий преподавателями	+
индивидуальные планы и отчеты преподавателей по учебно-методической работе	+
протоколы заседаний кафедры	+
выписки из заседания кафедры об утверждении тем аспирантов и соискателей*	-
годовые индивидуальные планы и отчеты ординаторов*	+
планы и статьи аспирантов и соискателей*	-
индивидуальные планы аспирантов*	-
протоколы аттестаций аспирантов*	-
документы по учету лечебной работы на базах кафедры*	+
годовые отчеты по лечебной работе кафедры*	+
годовой план и отчет по работе со слушателями и ординаторами*	+
журнал учета посещаемости занятий слушателями ФПК ИДПО *	-

* по профилю кафедры

Заключение:

На основании результатов самообследования кафедры госпитальная терапия №2 комиссия пришла к последующим выводам:

Структура и содержание рабочих программ учебных дисциплин (курсов), методических, оценочных материалов реализуемых кафедрой, обеспеченность учебниками и учебными пособиями, уровень квалификации профессорско-преподавательского состава, его педагогический и научный потенциал, материальная обеспеченность учебного процесса, уровень требований к государственной итоговой аттестации выпускников, качество знаний обучающихся и выпускников позволяют считать, что реализуемая образовательная программа в полной мере соответствует требованиям ФГОС ВО и обеспечивает высокий уровень качества подготовки специалистов.

Председатель комиссии _____ Е.Р. Фаршатова

Члены комиссии: _____ Г.Х. Ахмадуллина

_____ Н.Т. Карягина

_____ Л.С. Тувалева

_____ З.Ф. Абдуллина

Зав. кафедрой _____ Б.А. Бакиров

Согласовано

Начальник отдела качества образования и мониторинга А.А.Хусаенова